朝鮮日報

三十日夕刊

發行所 朝鮮日報社 編輯兼發行人 金東成 印刷人 金炯元

時評

리푸族의獨立?

× 英雄『압델·크림』을說한바잇섯다 英雄이란者의傳統的觀念은萬人을지배하여서 自家의榮譽欲과權勢慾을滿足하는者의稱名이다 그러나吾人은이傳統的語意로써 이英雄그것을抹殺하고십지안타 解放戰의雄 그는如前히吾人의敬愛함에相當하다 『모로코』의巨人 『리푸』族의指導者 『압델·크림』其人에關하야吾人은그一代의快雄인것을想像하야말지안는바이다 昨年以來그의行動은 자못天涯萬里風馬牛의關係에잇는사람으로도 爲하야嘖嘖誇耀함을말지안케한다

× 그가한번地中海의南岸에닐어나 外敵의虐政下에呻吟하는『리푸』人의健兒를指揮하야 決然抗爭의義戰을닐으키매西班牙는爲하야 百萬의總動員을斷行하엿스나 武人革命의總帥로써 자못勇名을四方에떨친『데·리벨라』의奮戰으로도生存을至願하는『리푸』人의首領에게는쫏退치아니할수업섯다

× 그리고그와對戰하야 항상敗衄을反覆하든佛蘭西는 前首相『페인레』首相의戰地로의飛行도 그頹勢를挽回할수업섯다 그러나그는다시陸下의精兵을몰어 西班牙戰線에攻擊을集中코저한다하니 快雄『압델·크림』의縱橫用兵의能을想見할수잇다 그는지금『리푸』人의獨立을條件으로 講和를希望한다하니 吾人은행여나失意人을짓지안키를祝한다

國際化의勞資戰

× 向者부터同盟罷業의繼續中인『싸르』流域의獨逸人炭坑夫들은增給의要求條件이貫徹되지안는限에는 就業치안킷다한다 同地가佛國의占領地인만큼그는곳 國際的인勞働戰이다 그리고十七日來繼續罷業中인英國『웰쓰』의炭坑夫에對하야는 佛國의坑夫組合은 滿場一致로分援의處置를하기로하고 加盟한各國의坑夫에도同樣의態度로行動進코저한다고한다

× 勞働者의國際的團結의소리를듯은지오래다 그러나그는筆舌로만 할수업는바이오 오즉各個國의勞働者들이國境을超越하여서의天然한同類意識밋正確한階級的利害觀念에서出發하야 白熱한具體化한問題가된後에 비롯오歷史의機軸을돌리는實勢力이될것이다 다만그國家的背景과不合理한優越感을가지고 그의國境넘이의同類인階級에게君臨코저하는勞働群들을보는동안에는 竊望진저

上海의建國軍

× 學生團과商民團의合致로上海에는建國軍의組織이잇섯다한다 밧그로富強한列國이잇고 안으로雄兵을擁한軍閥이잇거늘 이學生과組織은能히그期하는目的을貫徹할가? 『不良의徒輩』가만흠으로當局은嚴重監視中이라하니 良徒로自任하는者는果然誰耶

武力解決傾向 英國對廣東態度 ◇爲先威脅的警告發送

(香港二十九日發) 廣東政府에對한英國의態度가益益强硬하야저서飛行母船及陸軍兵의香港着과同時에廣東政府에對하야嚴重한警告를發하야罷業停止를要求하되若此에應諾지아니하면武力으로서英國의旣得權으로서商業上의利益을保護할手段을取하리라하야漸次主義的傾向을帶하야온그것은顯著한事實이더라

砲臺、要塞占領意嚮

(香港廿九日發) 廣東政府에對한英國의態度가益益强硬하야飛竹母艦及陸軍兵의香港着과同時에武力手段을取하야江門砲臺、黃浦要塞를占領하야廣東의使命을制하라는意嚮이잇슨것은消息通의一切首肯하는바이더라

罷業主謀者銃殺

(靑島二十九日發) 逮捕되야잇는紡績罷業의煽動首謀者及紡績職工一名은二十九日銃殺되얏더라

益益積極的進行할터 工商學聯合會의宣言

(上海二十九日發) 嚴者戒嚴令司令部로부터閉鎖된排外運動의中堅인工商學聯合會는總商會長의斡旋으로二十七日閉鎖를解除하얏는데同聯合會는右解除와同時에罷業에對하야更히積極的進行할旨의宣言을發하얏더라

楊庶堪氏 司法總長兼任

(北京二十九日發) 楊庶堪氏는農商總長에就任하엿는데國民黨懷柔策으로政府는다시司法總長兼務를命하엿더라

司法總長에專任

(北京二十九日發) 農商總長就任을承諾한楊庶堪氏는奉天派의壓迫으로因하야急히本職을辭하고司法總長專任이되엿는데後任은次長莫德惠氏가昇進할듯하더라

李烈鈞氏엔 參謀總長椅子 就任與否는疑問

(北京二十九日發) 段政府는楊庶堪氏로하야금農商總長及司法總長의椅子를占케하야國民黨懷柔策에努力中인바更히共和黨勢力을擴張하야財政總長李思浩氏로하야금李烈鈞氏를說服함에努力中이다 그러나李烈鈞氏가果然二十年來의苦節을變하고參謀總長의椅子에就任할與否는疑問이더라

東三省航空處 火藥庫移轉

(奉天電) 東三省航空處火藥庫는屢屢히爆發되는事件에鑑하야今回此를省城東方二十中里의山咀子倉庫로彈藥類를格納하기로하얏더라

東洋赤化宣傳 海港宣傳部의活躍 中國排外運動을機會로

(奉天二十九日發) 當地着確報에依하면第三回『인터나쇼날』極東委員會에서는目下中國의排外運動을奇貨로하며東洋赤化宣傳의基礎를鞏固히할方針으로五十萬留를支出하야海參威政廳에對하야其實行方法을命하엿슴으로同廳東洋宣傳部는特히對中後援會를組織하야中國學生團을中心으로左傾的合法團體를煽動할方針으로七月上旬北京、天津、上海、南京、廣東으로多數宣傳員을派遣하며印刷物을보냇는데其中에는數名의朝鮮人도잇더라

上海總工會가 勞働同盟組織 本部는廣州에

(奉天電) 上海에在한總工會는幾者에勞働同盟을組織하야本部를廣州에置하고支部를北京、上海、天津、香港其他主要地에置하기로되야奉天에도其支部를置하도록勸誘한다더라

香港、廣東間 交通殆히杜絶

(香港二十九日發) 香港廣東間唯一의交通機關인汽船『따우안』號는英國海軍旗를揭하고旅客貨物等에嚴重制限을附하야殆히交通이杜絶되얏슴으로居留民을保護키爲하야香港으로부터一週一回의汽船을廻航하도록當局에請求하얏더라

上海에金塊密輸 入港하자發見押收

(上海二十九日發) 上海에入港한熊野丸의中國人司廚室에約十五六萬圓의金塊가隱匿하여잇슴을發見하고바로係官이出張檢査하고金塊는目下稅關에保管하엿는데右는神戶에서密輸出의目的으로右中國人『쿠크』에게依賴한듯하며上海領事館警察은바로神戶警察에犯人搜査를依賴하엿더라

브氏葬儀當日 吊旗揭揚傳達

(나우엔二十九日發) 米國大統領『쿨릿지』氏는全國各官衙에對하야前國務長官『쁘라이안』氏를三十日華盛頓國立墓地에埋葬할時에는其指揚할旗를半揚으로하야吊意를表할旨를傳達하엿다더라

問題의軍縮再會議 召集斷行은明春早早?

(紐育二十九日發) 當地消息通의期待하는바에依하면華盛頓政府는軍縮會議召集의運動을今秋에닐으킬터이더라 大規模의軍艦建造計劃을樹立한것과日本海軍도活躍을始作하리라는報道가잇섯슴으로用意周到히着手하리라던會議召集運動도多少促進되는感이잇다그리고其會議召集의時期는明春早早가되리라하며結果『쿨릿지』氏의主要政綱의一部인國民經濟라는點에向하야第一步를내드될것이라고한다

空軍根據地의移轉 大西洋에서太平洋沿岸으로

(華盛頓二十九日發) 米國海軍은曾前부터空軍의根據를大西洋沿岸으로부터太平洋沿岸으로移轉하라는計劃이잇서省內에는贊否兩論이잇던바最近移轉論이制勝하야『산제고』又는桑港兩地中의一處를空軍의鎭守府로하기로決定한바豫算關係上來期議會後에決行하리라더라

駐日大使後任 『스』氏나『몬』氏說

(華盛頓二十八日發) 米國大統領『쿨릿지』氏의側近者는駐日大使後任選定에對하야將來太平洋은外交上最히重要地點이될것임으로現駐中公使『마크마리』氏와國務次官보『그레이』氏와如한外交專門家를東京에派遣할것이라고한다 그러나結局政黨關係로부터選擇하야現大統領의親友이오共和黨領首로써盛名이잇는『스토론』氏나『몬텔』氏가되리라고傳한다더라

伯林、瑞西間 旅客航空路開設

(나우엔二十九日發) 伯林과瑞西北部의關係都市『바제르』間에新旅客飛行路가開設될터인바六時間에瑞西에至하는旅客飛行路가될터이라더라 右航空路는約四百五十哩인데途中『조츠카두도』와『라이푸지쓰히』의兩市를經由하고所要時間은

坑夫는盟罷乃己? 首相의防止努力도無効

(倫敦二十九日發) 卅一日을期하야斷行할英吉利炭坑夫의同盟罷業을防止키爲하야首相『볼드윈』氏는本日비로소炭坑代表와會議하고次에炭坑主와協議하얏다그러나炭坑主及炭坑夫로하야금協同會議를開함에同意케함을未得하얏더라

炭坑爭議 莫非大戰의産出 炭坑調査會報告

(倫敦二十八日發) 英國政府에서任命한炭坑調査會는二十八日其報告를提出하야가로되一切의賃銀協定中에最低賃銀規約을挿入코자하는工夫側의要求는正當하다認함과同時에右의協定改定案에依한賃銀은其要求하는바로반다시將來利益에先하야支拂할것이라認定함今回의爭議는勞資何便에던지責任이업고實로歐洲大戰에起因한바의回避치못할經濟的推移의結果이라次에調査委員『조사이아·스탐프』氏는가로되英國炭坑業의狀態가過去數個月來益益不況에向하얏은原因의一은現內閣의金輸出解禁及此에伴하는通貨收縮에依한것으로金本位復活以來單價가從前과一志의差를生한事에依하야도證明될바이라云云

英議會의造船討議 『맥』、『쪼』兩氏의政府攻擊

(倫敦二十九日發) 英國議會에서政府의新巡洋艦建造計劃에關한討議가잇섯는데前首相으로勞働黨首領인『맥도날도』氏는現政府의計劃을非難하야新巡洋艦은英吉利自國의領海內又는太平洋兩地中何處를使用할는지此를明白히說明할事를要求하고且新計劃은英吉利海軍을一國標準의基礎에置할것인가를質問하야眞實로海軍軍備制限을促進코자하는政府로서는此際에軍艦一隻이라도新造함은不可能한일이라喝破하고又前首相으로서自由黨首領인『로이도조지』氏는壓倒的努力을發揮하는事를指摘하야激烈히此를攻擊하고太平洋에何等의驚異가存在하냐質問하야太平洋에는亞米利加에서英吉利보다도좀더深切한關係를가지지아니하얏는가說하얏더라

警告、도다虛事일뿐 英外相의英露關係答辯 勞農黨議員質問에對하야

(倫敦二十七日發) 二十七日의英國下院에서外相『첸바렌』氏는勞働黨議員으로부터의英露關係에關한質問에對하야答辯하야가로되 余는在倫敦勞農代表『라코우스키』氏와會見하얏슬時英國政府에充分抗議할理由가잇다認하는勞農側의某種煽動에就하야其性質及依然히此가繼續되야잇는事實을陳述하야『라코우스키』氏의注意를喚起하야둔일이잇스니即英露兩國은互相如何한地點에서行할가를不問하고自國의勢力을利用하야相對國에對한敵對行爲를惹起하던지又는助長함이無할旨를約束하얏슴에不拘하고露國은常히此의約束을無視하는行爲를하는지라余는此等事實의內容을詳細하게陳述한일이잇섯스나何等의利益도업고且兩國의友好關係를增進할수가잇다고도생각할수가업슴으로此에는此를陳述치아니한다 次에勞働黨議員『웨비손』氏는起立하야 勞農政府의某某等은公公然히英帝國覆滅의計劃이着着成功하는中에잇는旨를誇한다하니如何라思하나냐 陳述하매『챠칠』氏는此에對하야 만일此言이事實이라하면彼等의誇示는滿早에失한것이라하야一笑에附하여바렷더라

政局의大關門 二十九日의稅整閣議 質問應答의經過內容

(東京電) 二十九日閣議에서는加藤首相으로부터大略說明이잇섯고更히濱口藏相으로부터稅制整理에關하야數字上說明이잇섯스며政友會閣僚로부터若干의質問이잇슨後에正午에一旦休憩、午餐後更히開會하야三時三十分에야散會하엿는데豫期한바와如히本月中에는結論에는入치아니하고政友閣僚와內相藏相間의質問應答의內容은左와如히行한模樣이더라

一、稅制整理案立案에際하야政友會를無視한理由如何라는質問에對하야內相은政友會를無視하고又는協調를蹂躪한行動은아니다萬一政友會에相談하면稅制의草案이期間의時期를遲延식힐念慮가잇서차라리立法技術者에게立案식힘이可하다하며其代로過般藏相은案을內示하야兩君의意見을求하엿노라

一、不景氣에對한考慮에關하여서는暫間救濟를要할點과景氣의恢復策을講究하고當分間은過去의努力을水泡에歸케함이라

一、社會人心은確實히險惡하엿는데今回의整理案은此를根本으로한것인바所得稅免稅點引上은小額所得者에게輕케하고多額所得者에게累進率을高케하야公平을圖謀한것이오其他逆行稅의廢止等도다社會政策에서나온것이라政府는社會人心의險惡을防止코자努力하는點을諒察하기를바라며

一、地方自治體의根源을培養할것이急務임은政府로서痛感하는바라地租一分減을斷行하고免稅點을設하야小農保護를圖謀하기로하고一方義務敎育費增額은地方自治體의經濟에貢獻될줄로생각한다

一、產業立國策은異議업스나不景氣라고바로公債를募集함은遠大한策이아니오又產業을盛케하는所以가아니라主義로贊成하나其道程에서政友會閣僚의主張과相異함을遺憾으로생각하며

一、整理案을一般豫算과同時에討議하자하는政友側의議論은그러할듯하나豫算審議와同時에함은非常한困難을할念慮가잇다云云

大規模의直通電 羅馬로서各地에

(나우엔二十九日發) 羅馬、伯林間、羅馬、『앰스텔담』間、羅馬維也納間에各各直通電話線이開通될터이더라

注目되는 卅日臨時閣議

(東京電) 政友會는三十日臨時閣議에서의憲政會側態度如何에依하야決然히濱口藏相의立案에反對하기로決定함과同時에同會出身閣僚는自進하야辭職하는等의措置를取치아니하고議案不成立에對한責任은濱口藏相에게잇슴과共히加藤首相도亦是當然其責任에任할것이라는態度를決定하야三十日의臨時閣議에臨하기로하얏다 그리하야本日의閣議는頗히紛糾하게될것이豫期되는바如斯政友側의反對에依하야結局稅制案은不成立에終할터임으로政府로서는議會에終始할터이라

所謂稅整 一致는無望 싸워볼밧게

(東京電) 岡田農相談=二十九日의閣議는午前中은一般政務의報告가잇섯고午後에일으러稅制案審議에着手하얏는데專혀政友會閣僚의質疑를返復하고濱口藏相과若槻內相이이에應酬하야相當히論戰이라할程度에까지가잇스나首相은別로發言치아니하엿다 그런데質疑、論議의中心은亦是稅制整理案인바一般豫算과關聯하야相當히緊着한應答이잇섯다左右間에一致되지못할案件

態度決定은 閣議以外에서 政友의今後方針

(東京電) 本日閣議의稅制整理案에就하여서는政友閣僚로부터質問하엿스나贊否의態度는表明치아니하고아마三十日田中總裁又는岡崎、小川兩閣僚가加藤首相과會見하고『閣議에上程된稅制整理案을보건대政友會의主張은少毫도顧慮치아니하고한갓憲政會의主張에基因하야作製한것이오憲政會의協調의誠意를疑訝치아니할수업다如斯한狀態로서는我等은稅制案을審議하드래도全혀無意味할뿐아니라協調內閣支持의必要도認치못하겟슴으로政友閣僚는此際內閣으로부터脫退하야兩黨更히本來의主義主張에向하야邁進하겟다』는絶緣을通告하고바로野田、岡崎、小川政友三閣僚는辭職을斷行하고閣議以外에서爲先이를解決할方針인듯하더라

政局은急轉直下 東宮御出發前展開?

(東京電) 政局을左右할二十九日重大閣議는約五時間에亘하엿는데이일로보더라도엇더케緊張하엿는가를窺知키無難하며三十日은明治天皇祭日임에不拘하고繼續하야閣議를연다하니如何히時局이切迫하여왓는가는此一事만으로도推知할수잇거니와大蓋政友會에서는今日의時局에處하야在再渡日할은國民에對하야失信하는所以라하야速히時局을處斷코자決心하고一方政府亦決裂할運命에잇는協調가든면차라리促進함이事宜에適當하다하야此兩者의意見一致로三十日에繼續하야閣議를開會키로決定하엿슴으로此로進行되면엇잿던지政局은急轉直下아니될수업고攝政殿下御出前에政局은어느方面에던지새로展開하겟더라

總辭職後 大命降下는 再次加藤子에게?

(東京電) 政局은只今이라도爆發될듯한形勢인바이는加藤首相의政局에對한決心이急速히轉回된까닭이다卽加藤首相은當初에는어듸까지던지協調로써政局에處하고자하야政友會에對한態度에도매우苦心하엿스나政友會의態度가硬化되야到底히協調를繼續할수업게되자二十八日에突然히西園寺公을訪問하게된것이다此는確實히政友會態度에對하야機先을先着한것이라政友會는一驚을喫하는同時에分明히加藤首相은先攻的決心을가젓나하야政友會도急遽히그態度를決定할必要上二十八日頃에最高幹部會를開하고首相의先攻的戰略을防備할方策에對하야謹議한結果急轉直下된後에는更히加藤首相에게大命이降下되리라는推測이一致되더라

政友挑戰엔 充分覺悟

(東京電) 安達遞相은二十九日閣議에出席하기前에決裂을覺悟하고말하되藏相의稅制案도岡崎農相과일즉協議하엿스나田中總裁와其周圍의陰謀協調組로因하야不得已決裂을決心하게된것이오憲政會는政友會의挑戰에充分한覺悟를하엿스며首相이國公을訪問한內容은言明할수업다云云

勇退確定 政友出身閣僚

(東京電) 政友出身閣僚는今日政局의轉機에際하야如何한態度에出할가卽政友出身閣僚로부터辭表를提出할는지或은閣內不統一을닐으킬策略에出할는지는不明하나去十九日頃岡崎農相은田中總裁에게決意를申出하고又小川法相도辭意를披瀝하엿스나다만野田商相은病中이라其決意가不明함으로田中總裁는再三病床을訪問하고政局의推移를述하고今日更히訪問하야商相의辭意도確探하엿슴으로玆에政友出身閣僚의勇退는全部確定되엿더라

總辭職이當然하다 政友總務會의意見一致

(東京電) 三十日夜田中總裁邸에서열린政友會의總務會는十一時二十分에散會하엿다 協議의結果는要컨대政府側에서先着手한싸움이라酬應치아니할수업스나政友閣僚가單獨辭職의理由가업스며總辭職을하는것이當然하다는意見이一致되야田中總裁의所謂正正堂堂한告別은不可能이되리라더라

單獨內閣 組織協議 憲政臨時幹部會

(東京電) 本日閣議進行如何에依하야서는憲政會臨時幹部會를開할必要가잇슴으로八波幹事長은首相官邸에安達遞相、江木翰長을訪問會談한結果政友閣僚가閣議에서決裂을宣言하면形勢急轉하야單獨內閣을組織하지아니하면아니될것이라하야幹事長은午後二時本部에箕浦、藤澤、大津、俵、鈴木總務顧問及政務官을召集하야七時부터幹部會를開하고單獨內閣組織의準備와其援助에關하야對策을協議하기로되엿더라

鐵筆寫眞 投稿歡迎

오히려未辭한가?

炭坑瓦斯爆發 死傷十數名

(福岡電) 福岡縣粕屋郡志免村粕屋炭坑第二工場에서는二十九日午後一時頃瓦斯가爆發되야採炭作業中의工夫五十名中三名即死、四名은全身에重傷을負하야生命이危篤、其他五名도重傷을負하얏는대其原因은安全燈을開放하고煙草를吸喫함과同時에爆發한듯하며爆發할際入坑中이던八百名은坑口에殺到하야慘澹한巷으로化하얏더라

八面鋒

○ 廣東에서는武裝한中國兵이、日本의商民을結縛하야 裸體에맨발로市中을끌고단엿다、日本政治家曰 日中은親善이可也

○ 妾이커버리고간다고、鐵道自殺한男子가잇다、이男子는소박에죽은女鬼들에게、멍렁귀신이될작정인가

○ 매우어엽분젊은尼僧두名이、法衣를입은채로서어안코情死를하엿다、南無妙法戀愛菩薩

本報押收

七月三十日附(廿九日夕刊)本報第一千七百八十五號는記事中當局의忌諱에抵觸되야發賣禁止의處分을當하얏기로該記事만을削除하고號外로發行하얏기玆에謹告

朝鮮日報社

◇團成社◇ 七月三十一日부터 ◎特別大興行◎
◇유社大作 實寫 國際時報 全一卷
◇유社特作品 活劇 北國의暗影 全五卷
◇유社大作 二國旗下 全八卷 보라!女壯夫의大活闘과危機一髮가운데드러잇는佛國의革命과또한그의愛人을救키爲하야最後의大活闘은果然엇지나展開될것인가!
決死的大連續劇 鷲의爪 全十五編三十卷中 (第六回)第十一編至第十二編 四卷上映
松竹特約 團成社 電光九五九番

當七月廿七日月曜부터二大連續交換
◎米國싸데ー支社超特作 루-스란드孃猛演 連續冒險活劇 巖窟女王 全十五編卅一卷 第四回第九、第十篇 四卷上映
◎米國싸데ー支社超特作 巨星루-스로란드孃決死的猛演 連續冒險活劇 森林女王大會 全十五篇三十一卷 自第六篇至第十篇 拾卷上映 二回
日活特約 優美館 電光三九五番

當二十六日(日曜)晝間부터 全部新映畵提供
▲大파나마운트社傑作 大喜劇 黑人의武士 全二卷
▲大파나마운트社超特作品 보라-네구리孃主演 哀活劇 빗나는劍 全六卷
人情劇 치-도 全九卷
구리피스氏監督 文藝劇 白薔薇 全十卷
文藝劇 아담과이브 全卷
京城仁寺洞 朝鮮劇場 電話光二〇五番

孔子聖蹟圖와溯源錄刊行에對하야本人의게通知도無하고都約長이라稱하야出板放賣한다하기廣告하오니本人은自初로無關함을照亮하시오 寧邊 金晩秀 告白

急告 鎭南浦大同銀行額面壹百貳拾八圓參拾錢小切手를七月九日에遺失하엿기急告함 林洛淳

注意 廣告를보시고物品을注文하실에는반드시朝鮮日報에서보앗다고分明히記入하야보내십시오그리하시면特別히親切히優待하야드리겟나이다

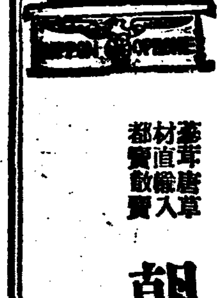

小資本으로도致富術 蓄音機貸付無料

平生大計에 業職을求하는 분來하시오

商品은絶上의實質的材料를가지아만賣者買者가安心됩니다本商會에서發賣하는四十餘種의効力이廣大한製造賣藥品은服藥家의確信愛用하는바로全朝鮮內의販賣店이旺盛하고多利함도此를證明하는바외다晴天의霹靂을轉向과如한求職難을調和키爲하야本商會規則과如히請賣나行商業을經營코저하는이에게는藥價의實價六十圓어치를先金注文하시면特別優待法으로西洋유성긔(蓄音機)一臺와兩面盤音板五枚를無料로貸付하오니發賣上큰利益이되오며賣藥業의助長이될지니至急申込하시오
(但今番에蓄音機二百臺를購入하야申込次第로提供하오니滿員되기前에申込金拾圓을本商會振替口座로付送하시옵소서餘額은引換함)

京城府授恩洞參拾貳番地 藥材直輸入 蔘茸唐草 都賣散賣 朝鮮商會 長電話光化門一七八五番 振替口座京城一〇三八六番

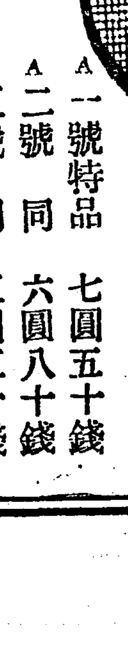

庭球用 락겟도大廉賣 ラケット壹本價 最新式形
A一號特品 七圓五十錢
A二號同 六圓八十錢
A三號同 五圓五十錢
A四號同 四圓五十錢
B五號上品 參圓五十錢
B六號同 貳圓五十錢
京城寬勳洞一八七 運動具販賣部 琴喜樂器店 振替京城一四三〇九番

生徒募集 元山樓氏女子高等普通學校 第一、二、三學年生若干名 二錢郵票添付을爲要함 期日 出願…八月二十五日까지 試驗…八月二十七日부터三日間

入院隨意 平壤府鷄里(문무골) 內外科 產婦人科 皮梅科 東明醫院 愛知醫學士 金箕東 電話一二六六番

京城特產白菜種大根種大廉賣 京城府慶雲洞四七ノ二 東裕社 振替口座七七六九番

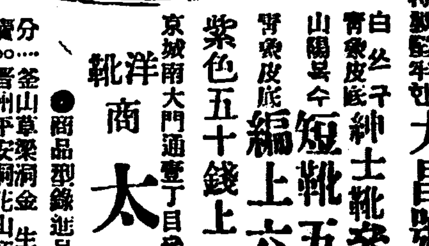

有一無二 最高權威 最理想的의優良品質『太昌』獨特의安價提供 洋靴는 新流行의型으로斯界의絶對優秀 太昌號에限합니다
白쓰子 紳士靴參圓 短靴五圓 編上六圓 紫色五十錢上 送料拾五錢
京城南大門通壹丁目參四〇(黃金町角) 洋靴商 太昌號

京城(龍山)元町 大陸고무工業株式會社 社長 李夏榮 我고무鮮界元祖 大陸고무 京城鍾路(裁判所前) 電話光化門七六五番

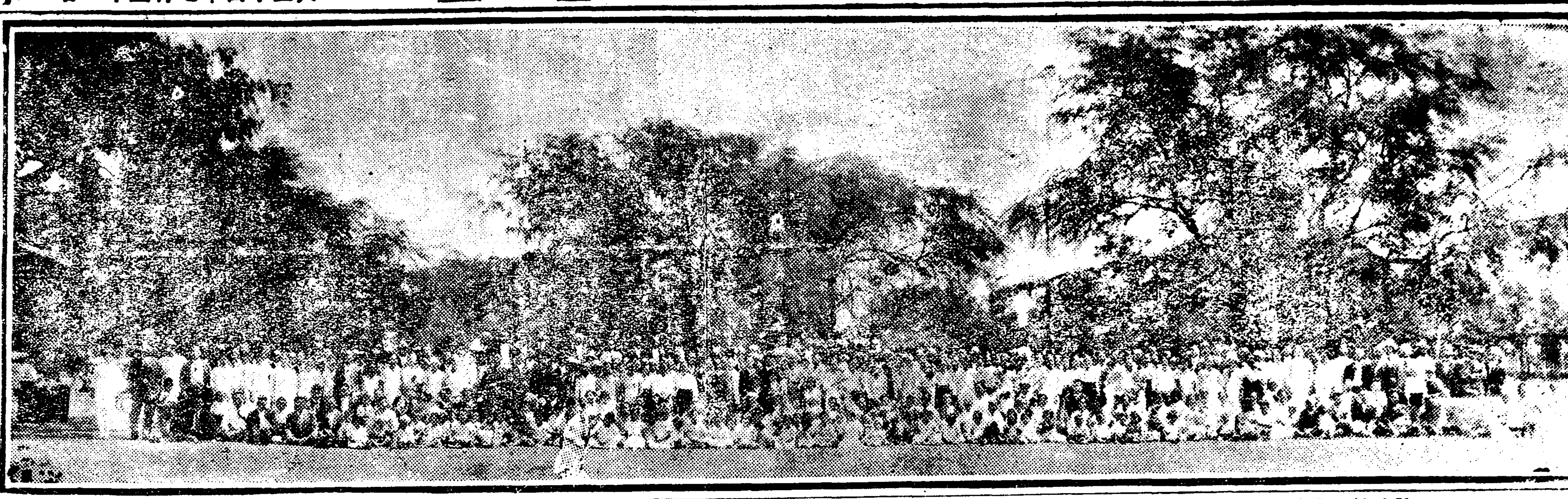

◇왜세기공원에서 긔념회 하와이 대한부인 구제회에서 [illegible]이십七일에 태평양회의에 출석한 조선대표를초대하엿슬때의긔념사진

십구일밤은 변호사(辯護士) 산귀(山崎)씨집에서 일박한후 산십남은주소(住所)를녕하고검사국(檢事局)에게출할터인데공산당(共産黨)의공판은오는팔월십일일경에개뎡되리라더라

八個國代表會合한
太平洋會議出席한申興雨氏談
조선인과일본인사이에다듀든것은 말할수업스나매우곤난하엿다고
朝鮮과比律賓代表의困境

칠월일일부터 칠월십오일 까지 미국『하와이』에 열린 태평양회의(太平洋會議)에 조선긔독교청년회(朝鮮基督敎靑年會)대표로 출석하엿든 신흥우(申興雨)씨가 이십구일저녁 일곱시에경성에

도라왓다 함은본보에이미보도 한바어니와 씨는이번회의에대하야『글세요별로 이약이할만한일이 업습니다 참가하기는미국,일본,카나다,뉴씨랜드,비률빈(比律賓),호태리,조선,중국등 여덜나라대표가 참석하엿고 조선단대대표로는 조선서간자 긔 유억겸(兪億兼) 송진우(宋鎭禹) 김량수(金良洙) 사씨이요하와이거류동포로 필지청(?)재필(徐載弼)씨와 미본국에서온 서재필(徐載弼)씨 윤활란양 도합 칠인이참석하엿고 일본사람으로는 택류(澤柳)고류(高柳)등 여러명사가참석한바 일본의데일주창은 미국이 이민법(移民法)을제뎡하야 일본이민을거절하는것을 론박하것이요 중국은 불평등조약텰폐 (不平等條約撤廢)와치외법권(治外法權) 텰폐를 주창하엿 습니다조선사람은 이민문데 교육문데 경제문데기타문데를데출하얏든바일본사람과 다소의견충돌이 잇서 조선인이 랄뢰를하느니 일본대표가랄뢰하느니하야피차간톤정이잇서매우곤난하엿습니다젼후 이주일동안에이문데가글리어우리의 참가여부가 비률빈사람에게까지 영향이미치어우리를내보내게되면 비률빈 사람도 나가고우리가 드러가면비률빈 사람도드러가게되여 매우 미안하엿습니다 이회의는 원래일미간계쟁을 다소완화하자는 의미에서 생긴것입니다 그석상에서 비률빈사람은 **절대독립** 을주창햅되다 금후이년후에 하와이에서 또이회의가 열릴뜻합니다 일인과론쟁내용은 말할수업습니다』하더라

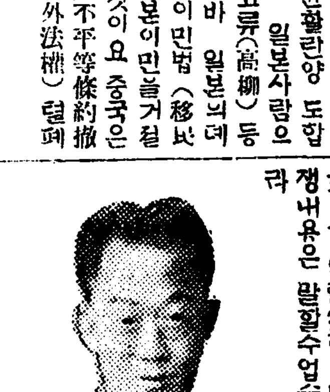

◇귀국한 신흥우씨

市內染病益熾
一日間에患者倍加
시민을위협중에잇다

이십구일에 시내에서 발생한던(전염병)환자는장질부사(腸窒扶斯)(염병)환자가십이명, 바라지부스환자가두명, 성홍열(猩紅熱)환자가한명, 열병환자가 이십이명, 설사(下痢)환자가이십오명이라는데 그중에장질부사는 나날이창궐되어 이십팔일보다 그 환자의 수효가배나되 증가되엇슴으로경긔도경찰부위생과(衛生課) 에서는 삼십일이노는날임도불구하고 아츰부터 과장이하긔원이 출동하야 여러가지로 활동을하엿다더라

西署管內 染病無料注射
시간은 오전아홉시부터 오후네시까지로

시내서대문서에서는좌긔장소에서 도라오는팔월삼일부터 칠일까지 장질부사예방주사(腸窒扶斯豫防注射)를무료로일반관내 주민에게노아준다는데시간은오전아홉시부터 오후네시까지라더라

◇腸窒扶斯豫防注射施行場所
八月三日 向上會舘
同 四日 西大門署道場
同 五日 渼洞公立普通學校
同 六日 女子技藝學校
同 七日 南大門商業學校

밤에도注射한다 별항보도한바와가티 장질부사를 예방하기 위하야 일반시민에게에 박주사를 시행하리라는데 낫만가지고는 도더히 다수한시민에게 여의하게시행할수업서 밤여덜시부터 열시까지 좌긔장소에서도 예방주사를 시행한다더라

◇夜間施行場所
八月四日 赤十字病院
八月六日 義州通一丁目鐵道空地
八月七日 蓬萊町派出所前空地

武裝團과警官 咸興에서衝突
무장단과경관수색대가 삼십분동안이나충돌해

함흥군하기천면하동리 (咸興郡下岐川面下洞里)에 무장단 두명이출현하야군자금을모집하얏다는정보를듯고수색코자떠난함흥경찰서원의수색대와긘그무장단은 지난이십육일 **밤중에서** 로충돌되야삼십분동안이나교전하얏다는데사상자의수는 아직알수업스나 계속하야수색중이라하며함흥경찰서에서는다수한수색대를출동식혀다더라(함흥)

佐野學 公判期日은 래월십일일

조간긔보와가티좌야학(佐野學)씨는이십구일 자수를한후이

農村으로도라가려는 朝鮮青總의新計畫
농촌사업단데조직과수해구제 각전문위원회를두어크게활동

조선청년총동맹 (朝鮮靑年總同盟)에서각가맹단데에서 집행위원을 투표로써 가부를무러 선거케하야 이십구인의 집행위원이 선거되엿슴은 이미보도한바와 갓거니와 지난이십구일 오전십이시에 시내 서대문뎡(西大門町) 한청강습원(漢城講習院)에서데일회 신임집행위원 간담회를열고 안준(安浚)씨 사회로경과보고와 예산편성에대한 토의가잇슨후 곳낭은다음과가튼 결의가 잇섯스며그다음은데이일회의로동에대한보부와경륜을 **각각교환** 하엿다는데당일집행위원회 결의중에 농촌위원회를두어서농촌계몽운동 (農村啓蒙運動)과 농촌청년운동을 일으키가로된것은 오날날 까지 도회디나읍내에서만활동하든청년운동의전선(戰線)을농촌으로 확장하야 실디로 민중속에드러가서민중으로하여금계급의식에 각성케하는데에큰효과가잇는운동으로볼수잇겟다더라

一、常務執行委員 李廷允 金炳一 姜齊模 李英 朴興坤 愼弘植 孫振栢

一、加盟團體負擔金은從來로均一히徵收하든것을各團體의能力에依하야徵收하되그額數는常務執行委員會에서制定하기로함

一、會館建築을期成하기爲하야專門委員若干名을두고該委員은常務執行委員會에서選擧케함

一、農村啓蒙運動과農村無產靑年의運動을일으키기爲하야農村委員會를特設하되그委員은常務執行委員들이全鮮을通하야適任者를選擧케함

一、靑年團體가업는곳에團體를組織하며旣成團體를地域的으로聯結케하기爲하야組織委員會를設置하되委員選擧는常務執行委員會에一任하기로함

一、臨時水害救濟部를設置하야各團體의水害救濟運動을集中聯結케하고委員을各地에配置하야積極的으로活動케하되該部에關한一切進行方針을常務執行委員會에一任하기로함

平壤에도 不正米商
즉시검거되야 과료십오원에

금번경성수재(京城水災)를리용하야 부정미곡상 (不正米穀商) 이각처에서검거되는이마보도한바어니와 지난 칠월이십삼일경에 강동군강동시장(江東市場)에서잡곡상(雜穀商)장모(張某)외다섯명이 백미사원칠십전을 오원사십전으로매매하야 쌀하고 강동서에서는 엄중히설유하후 각각과료(科料) 십오원에 처하얏다더라(평양)

慶南水害救濟禁止
구제회발긔전에경찰이금지

경남일대의 수해리재민을 구제하고저 목뎍하고진영(進永) 창원(昌原)과주호(注湖)진해(鎭海) 의네디방단데가발긔가되야 그동안 경남수해구제회(慶南水害救濟會) 발긔회원 로상건(盧相乾) 씨외삼십씨는경남일대를순회하야 마산(馬山) 김해(金海) 부산(釜山)량산(梁山)밀양 (密陽) 외이십여군의대표를모하서 **이십구일** 오후한시부터 진영청년회(進永靑年會)에서발긔총회를열 계획이엇는데 돌연히경남도경찰부(慶南道警察部) 의 명령이라고 하면서김해경찰서에서 이십팔일 오후에해산명령(解散命令)을내리엇다더라

김해경찰 서에그리유를 무럿스나 아모요령을 엇지못하엿슴으로 김윤곤(金潤坤)씨 외삼명을질문위원으로뽑아이십구일에 경남경찰부에 질문하기로 하얏더라

同胞救濟를 금지는무슨리유

그동안침식을물고하고극력노력중이든 주호단데대표로상건(盧相乾)씨는말하되『우리동포의구제를 우리가하는데 말리는것은 참으로 리유알수업다고분심이 격분하야말하더라 (진영에서특파원뎐)

慶南警察部에 질문위원파송

리재민구제를 하고저 하야경상남도의 부분덕 각단데를망라하야 도뎍(道的)으로 단결하라고하든바 총회하로를 압두고 진성에 모히석근 대표들은그동안가만히 잇다가 이제야그와가티해산식힌데 분개하야 긴급히 이십팔일 오후에 진영청년회에 모히어위원회를열고대책을강구하고저토의 한바가잇섯고 이어서시외뎐화로

專門學生 巡廻水災映寫
허가나는대로 곳떠나게된다

전문학생(專門學生)으로조직된 수재구제하긔 순회단(水災救濟夏期巡廻團)은 긔보와가티 삼십일부터 디방순회를 개시하려하엿던바 아직긔부금 허가수속이완결되지 못하야 부득이연긔를하게 되엿는데 이순회단에서는허가가 되는대로 곳출발하리라더라

大邱殺人事件詳報
가해자강전은원전남순사 被害者女子만現場即死

대구부북내뎡(大邱府北內町)뤼번디하숙옥강호옥(江戶屋)에서 살인사건이 낫다함은 이미본보에보도한바어니와이제다시자세한됴사에 의하면 범인강뎐록태랑(岡田鹿太郎)(삼십)은본적궁긔현동구저군(宮崎縣東臼杵郡)출생으로 작년십이월까지 전라남도(全羅南道)순사로근무하다가 작년행정정리관에사직을하고 **금년봄에** 과수원을경영할복덕으로 대구에나려와서 권긔강호옥하숙옥에긔숙한이래로 피살자강등설강(江藤雪江)(삼0)과불의의정까지통하고지나오든터이라더라

시한호이 사건은 예심에부처고 설강의시테는 오후두시부터 대구의원에서 해부를할터이며 횡산순사와 박만태두사람은 경뎡일뎡목 호생당(好生堂) 의원에서수술을하고 잇는중이나 이원고를쓸쌔(이십구일오후세시)까지의 상태로보면 절망이라고한다(대구)

導火線은 橫山의寄宿
녀자의냉정을 분개하야찔너죽여

권긔설강은 이년전에 남편은죽엇고 싀모의시하에 잇는터인네 금년륙월부터 강권이와 관계가 잇서서 지내오든터인데 횡산이란 대구경찰서순사부장이 이집에긔숙하게된이래로설강의강권에대한태도가 날로 변해짐으로 이것을분하게녁여서횡산과설강을죽이고 자긔도죽으리라는 뜻을먹고이십구일아츰에횡산순사부장이 조반을마치고 출근하려고나가는것을 약 삼촌가량되는 칼로찔러혼도케하엿는데이것을 본 권긔설강이가구호하려고 뛰어나오는것을 역시찔러죽이고 텬연한태도로 강뎐은 자긔방으로 도라왓다가 엽방에자고잇든 상주읍내(尙州邑內)박만태 (朴晩泰)(三)와박규하(朴圭河) (三八) 두사람도칼로찔러 쓰거의죽게만 드려노코또자긔방으로도라왓다고한다

犯人自殺未遂
독약먹고

자살하려다 가데포 범인강뎐이도자살코자하야미리사서두엇든독약아비산을먹고 자긔방안에서 유서를쓰고 잇는것을 데포하엿다 는바 범인의태도는태연자약하다더라

二名危篤
사건은예심에 시톄는해부에

별항 참살사건의급보에접한 대구디방법원 검사국에서는 삼포 (森浦)검사와 택목(澤木) 예심판사가급히 현장에 출장하야검

徒步로巡廻施療
도보로다니며비참한병자시료
洛東江醫療班第二隊

창원군대산면동면(昌原郡大山面東面)일대와김해군하계면(金海郡下界面)디방의 시료는원만히마친 **조선일보** 사의료반데이대(朝鮮日報社醫療班第二隊)는 이십팔일오후에밀양군(密陽郡)으로향하야그곳구락부와청년회의안내를어더밀양에가장수재가심한가곡리(駕谷里)레배당에환자를수용하야시료한결과약사십여명에 달한바더개는 피부병이만코 그곳은료수가 조흔관계상처리는 한명밧게업섯다 그런고우리 조선일보사의료반이 예뎡밧게 밀양에들럿다는 소문을들은 그부근면장들은자긔면에 출장을 간절히원하기 도하며 또는약품을 난호아주기를 원하기도하얏슴으로힘잇는데까지약품을병에따라 지어서 데공하얏다 밀양역 부근을마치고즉시 삼랑진(三浪津)에이르러 **당디청년** 회의안내를어더부근리재민항자상태를위문후 일일히 시료를마치고 락동강역 (洛東江驛)에까지도보로거러서 연안일대의 병자수백명에게 모다시료를마친후 달빗에용용히 흐르는 락동강우호도 배를저어 시료긔관이 절핍한 하남면수산 (下南面守山)으로향하엿는데이번장마로 인하야 강물속까지수십이변동되야 밤배人길이 매우위험하나 만난을무릅쓰고 떠나게되얏다 (이십구일밤 아홉시 락동강에서 리길용)

드려노코또자긔방으로도라왓다고한다

研樂會收入
조선긔근구제에

시내 서대문뎡 (西大門町)에잇는 련악회(研樂會)주최의 수재구제유악회(水災救濟音樂會)는 예뎡과가티 지난이십칠일 밤에 서대문밧 텬연동(天然洞) 향상회관 (向上會舘)에서 성황으로 열렷섯는데 당일수입된 입장료는긴부 조선일보사 (朝鮮日報社)를경유하야 조선긔근구제회 (朝鮮饑饉救濟會)로보내엿더라

◇락동강의료반데이대

講武舘의 進級試合
삼십일일 밤에거행

경성시내에 조선사람의 유도긔관(柔道機關)으로 오직 하나인 락원동(樂園洞) 강무관 (講武館)은 쇠잔한우리의 톄육계를 일층자극식히고자설립이래만흔노력을한바 그성적이 조흠으로 지난이십일일에 데일회의 승단 (昇段)시합진급(進級)시합을거행하려고 만반의 준비를하고고대하던중불의의홍수로무긔연긔하여오던바 다시 삼십일일오후늣게시반부터 본관에서 시업을 거행할터인데 금번에는이단(二段)까지잇스리라고 일반은당일 시합의장쾌함을예상하며만흔긔대중에서 고대중이라더라

金松堂長逝
긔개로일관

송당김성희(松堂金成熙)씨는거금십이년전부터 로환으로 서천군종천면지석리 (舒川郡鍾川面支石里)자택에서 정양중이던바 칠십고령으로 지난이십일 자택에서영민(永眠)하엿는데 씨는 일즉 국사(國事)에 분주하다가 몸을은명(育英)사업에던저 관립한성사범학교 (前官立漢城師範學校)에부터 교편을잡어만흔영재(英才)를배양하엿는데다년간 가른침을바든재경 유시간에는 군영추도회(郡營追悼會)를개최하려하며 씨의후원을 밧든모씨는감게무량하야말하되 「선생이비록눈법한사업은업스나병암후 일본인경영의 사범학교에잇스면서도 혼신이도시 긔개로항상학생에게사상을너허주엇지요」하더라

國境住民大困難
경관과무장단사이에끼어

지난이십삼일에 함경남도 장진군신남면 연진리(咸南長津郡新南面延津里)손광수(孫光洙)의 집에는 무장단(武裝團)두명이 **침입하야** 군자금을청구하는고로 주인손광수는 당상현금이업스니 몇칠만 참여주면농우(農牛)라도팔어서수응하겟다고말하야보낸후 즉시 자긔의소를가지고하갈시장(下碣市場)을 가서팔라하엿스나 팔리지 안는고로다시고토시장(古土市場)으로가서 팔어가지고 도라와서권리무장단이 다시오기를 기다리든중 이사실이하갈경찰서(下碣警察署)의탐문으로 손광수는즉시톄포되어 무장단의 련루자라하야 이십일구류를 바덧다는데 국경방면에잇는주민들은 **무장단의** 청구를안드르면무장단에게 괴롭고 드르면경찰에게 악형을당하게 되는고로 그들의처디는 실로 기세량난이라더라

治安維持法初適用
安休植의判決言渡
징역삼년으로언도되엿다

평안남도안주군신안주면송석리 (平南安州郡新安州面松石里) 아휴식 (安休植)(三三)은 작년부터해외에나가서대한통의부 (大韓統義府)에편입되여 활동하다가수월전고향인안주에도라와서동지를모호며 **친일파의** 묘사와기타의 일을 계획하던것이 안주경찰서의발각한배-되여지난달이래로 평양디방법원안주지령 (平壤地方法院安州支廳)검사국에서 취됴를 밧는다함은 루차보도하엿거니와 지난이십륙일 동법원내에서강(岡)판사의관결과 파본 (播本)검사의립회하에권긔안휴식의공판이잇서방령을금지하고 비밀리에서 여러가지 심문을행한후 강판사로부터 새로제뎡된 치안유지법(治安維持法)데일조를뎍용하야 징역삼년의 판결언도가잇섯다는데 안휴식은 즉석에서공소(控訴)할뜻을발표하엿다하며불일간안휴식은 **평양검사** 국으로서류와 함께송치되리라는바조선내에서 치안유지법을 뎍용하기는 금번이처음이라더라(안주)

醫師會豫防注射
대개본뎡서관내만

수재이후 경긔도경찰부(京畿道警察部) 에서는시내각서에출동을하여 장질부사(腸窒扶斯) 예방주사 시행에토력하여 오든중 경성의사회(京城醫師會)에전회원륙십여명이 각각 간호부한사람식을 대동하고 시민들의 예방주사에 종사하겟다고 경찰부에 신청하엿다는데 이에대하야 안등경찰부장(安藤警察部長)은매우감사히생각한다하며그들은대개본뎡서관내에만 예방 주사를 시행할터이라더라

女子誘引密賣犯
경성역에서떠나려다가잡혓다

시내황금뎡(黃金町)삼뎡목팔십팔번디림원선(林元善)(四二)태평통(太平通)이뎡목오십이번디중국인리운화(李雲和)(三七)등두명은서로 공모한후 황금뎡 (黃金町)이뎡목일백이십이번디 리경옥(李慶玉)(二九)김아기(金阿只)(三〇)등두녀자를유인하야가지고 만주(滿洲)방면에팔고자하야이십구일오후열시오십분경성역발렬차로 떠나려다가 본뎡경찰서원에게발각체포되엇다더라

短刀로下腹刺傷
내외불화로

시내본뎡(本町)삼뎡목팔십륙번디비영뎡평(比永貞平)(二五)은이십구일오전에 그처와 말다툼을하다가자살코자단도로아래人배

上海青年○○團
인심동요를타서모종계획을

상해(上海)에본부를두고이래독립운동에로력하여오던청년으로조직된○○단에서는선발대를조선내디에보내여 금번수해상항을조사하는동시에 수해곳헤 인심이동요되믈 타서○○방면으로부터 모종을 이루기위하야김○○(金○○)외수명이 조선내디에드러온형적이잇다고시내각서에서비밀히활동중이라더라

五歲女兒去處不明
차진사람은다려다주시오

시내립뎡뎡(笠井町)구십번디조회성(趙和成)은금번수재로창경에와진영등포리(永登浦里)칠십일번디량덕준(梁德俊)(三二)의쌀마리아(瑪利亞)(五)를 양육하고고이십구일에 다려왓던바 삼십일오전열시경에그아이가돌연히업서젓슴으로 즉시 소관파출소에고발 하엿다는데 아이를발견하시는이는 관긔장소로 통지하여주기를바란다고

假家의衛生施設
경성부에서고려중이다

일천칠백여명의 리재민을 수용하고잇는 효창원가가(孝昌園假家)는 실로적지안은호잡을이루고잇스나 각자의 자제심 (自制心)과관헌의취데로 풍긔보안을유지하는중이나 부당국과 경찰당국에서 가장념려하는바는 위생에대한시설이불완전한것인데 가령 가가를이개월간 단긔보존을한다하드래도그만한 **대가족을** 군집생활 (群集生活)을하는데 에잇서서는 위생시설을 주의하여야 할것인바 현재에는 전염병자로서는 겨우 의사(疑似)삼명을 발견하야 즉시순화원(順化院)으로 수용치료케하야 아직 별일은업스나만일강렬한전염병이발생하는때는집단생활만으로서는병균의감염력(感染力)이심하고또는현재가가는상수도(上水道)혹은입욕(入浴)의설비가업서위험이만흔자연수(自然水)를사용하고변소가튼대로위험이 만흠으로 경성부에서는 방금그에대한 시설을 고려중이라더라

普成兪校長 辭表受理
예산문데는

팔월일일에 나로의 학교예산(學校豫算)문데와교장 사임(校長辭任)문데를중심으로 보성전문학교(普成專門學校)리사회(理事會)가이십구일에열린다함은 긔보한바어니와 과연예뎡과가티 이십구일 오후세시부터 아홉명의리사중리승우(李升雨)리경세(李慶世)리성묵(李聖默)씨외 삼명의리사가 출석하야 서상환(徐相懽)오상현(吳相鉉)정광조(鄭廣朝)의 세씨가 본교에모혀 회의를 공개치안코 비밀리에 진행한후 동여섯시경에폐회하엿다는바 이날의 협의사항중 중요한안건은 다만사의(辭意)가공고하야도더히류임을승락지안는교장유성준(兪星濬)씨의사표를수리(辭表受理)하자는것을 가결한것이라하며 교우회(校友會)기타로부터반대를밧는예산안과 삽난이된원에 대한토의는이날의데에울리지아니하고 오는팔월본일에 리사회를계속개최한후협의할터이라더라

안정사에

리사회의결과는별항보도와갓거니와 그들의주장과 반대되는의견을가진교우회(校友會)에서도 삼십일일오후한시부터시외안정사(安靜寺)에서총회를열고예산에대한장시간의토의가잇섯다더라

종명자

▲지난이십팔일오후구시경남진주대안동유곽룡청화루(…)에서 …晋州大安洞遊廓…華樓)압헤는 뼈여명의군중이 ▲에워쌋스며 그루안에는엇던양복입은두사람이 단장(短杖)으로 사람을 때하는대로 막뚜다린다 ▲순사맥주병 (麥酒瓶)을 집어치는동 란폭한행동을 하는것을 ▲순사(巡査)가 달려와서 데지하려다가 어더맛기만하엿다고 ▲그런데 그주정군은 일인관사 이기문에 순사들은 엄격도못한것어라고한다 고양이압헤 쥐가른순사의처디로는 용흥무괴 이지만인민에게는 사소한일에도 큰집잡는순사로 좀창피하지 안흔가

경남진주 로동공제회(慶南晋州勞動共濟會)간부와 기타사회유지
구제를 관령에서하는터인즉 민간에서는 그만두라하고 함으로
신문지국 긔자가 이십칠일편산(片山) 진주서장을 방문교섭한
엇지못하고 드듸여 수해구제는 금지되얏다
련합하야 수해구제회를 조직하고 각방면에 활동을 개시하얏
직을금지한다는 명령이 잇스니 조직하려면 군당

本紙革新一週年紀念大附錄

昨秋本報의經營者가變更하는同時에事業全般에根本的大革新을斷行하며繼續하야紙面의擴張·朝夕刊의發行等朝鮮言論界에잇서서劃時期的인壯擧를率先斷行한微衷이幸히江湖諸彦의共鳴을입어 僅少한時日에長足의發展을보게되얏슴은實로感激을不勝하는바마침來九月十三日에改革一週年을맛게되얏슴으로聊히記念의意를表할兼讀者諸位의平素眷顧에報하는 一端으로八月以後繼續하야本報를愛讀하시는諸位에는널리無代로進呈코저합니다

朝鮮日報編輯局編纂 各方面專門大家檢閱

密圖精刷 各道分彩

最新朝鮮輿地圖

長三尺五寸、幅二尺五寸、新聞紙四面大

本社에서附錄으로發行하는朝鮮輿地圖는揭載事項이 全部最新調査일뿐아니라山川都邑、道路交通은無論產業通信의 各方面에이르기까지詳細記入하얏스며原圖의製作과原版의彫刻에 精巧를務圖하얏슴은無論이오特히地圖類專門印刷業者에게附托하야米國製의精質洋紙에印刷하얏슴으로 朝鮮新聞界의附錄으로初有의偉觀일뿐아니라 朝鮮地理學界에一新光明을더할것이며我朝鮮人으로는實로萬人必携萬家必備의價値가잇는줄確信합니다

八月以後繼續讀者에게進呈

朝鮮日報社

趣旨를贊成하며

가뎡부인

미국에서 대학을마친 윤, 김두활란양

『밴더빌트』대학출신 윤활란양

미국문사도그런품을찬양

귀보에 나어린처녀의 몸으로써 십오성상을 먼나라객이되여 설창형안의 학업을 게을니아니하든 윤치호(尹致昊)씨따님 윤활란(尹活蘭)(二三)양은 지난六월에 미국『테네씨』주에잇는『밴더빌트』대학문과를 졸업하고학사의명예를 어덧다 그는일년동안이나 눈병으로공부를 하지못하엿것만 백여명학생중에 넷재자리를 점령한것을보면 그의재질이 비범한것을알것다 그는유일의 동양녀학생으로 동급생과 선생들사이에 만흔사랑을 밧는동시에 그의행동이 민첩하고덩리하야 미국에서도 그를흠모하는사람이 만헛다한다 그의유창한영어에는 누가그를 외국사람이라 하엿스랴? 그리고그는그곳서 미국신문긔자의 방문을바덧슬때에 도로혀모든것을 스사로반문(反問)하엿다는말을 드르면 그가얼마나 명민한두뇌를 가젓는지 우리는가히 추측할수잇다 그의문상은 미주녀류문사들중에 가장만흔 호평을바덧스며운동에도 만흔취미를 가젓고특별히『테네씨』에대한 기술은 전교학생중에 제일뛰여낫다 한다긔자는 작일오후에 시내견지동자택으로 그를방문한즉 호리한키에 산뜻한 양장을하고 얼골에 우슴을띄우며

그저반갑다는 말밧게는 아모말도더나오지 안습니다 어렷슬때에 본국을떠낫슬적 그때의조선일은 조금도 긔억지못할뿐아니라 언어까지도 전혀 이저버렷습니다 나히가한살두살 더먹어갈사록 고국을사모하는 마음이 날로더하야 졸업장을 밧자마자 즉시하와이로건너와서 태평양회의(太平洋會議)를 방청하고 두주일동안을 그곳에서 류숙하며 서재필(徐載弼)박사와 신흥우(申興雨)씨를맛나 조선의사정을 대강드럿습니다 그리고 현해탄을 건너부산에 착륙한후로는 차창으로 조선의산과들을 내다보며 은근히 깃버하엿습니다 그러나 반가운조선형데를 맛나서 한마디의의사도 통하지 못함을퍽 무엇보다도 유감으로 생각합니다 오날부터 조선말을힘써배워압흐로 여러분 들과조선을위하야 일하려합니다

하며그는 자긔동생들의 손을붓들고『나동생나동생』하면서열심으로조선말을배호고잇더라

쏘스톤대학출신 김활란양

사회를위하야공헌할작정

조선녀학생김활란(金活蘭)(二七)양이 미국『쏘스톤』대학을 졸업하고 작일오후칠시에 경부선렬차로 귀경하엿다함은 이미본보 조간에보도하엿거니와그는일천구백 십칠년 삼월에시내리화학당대학부를 졸업하고 그학교에서 오년동안 교편을들고잇다가 일천구백二十二년녀름에 태평양 푸른물결을건너가서즉시『오하요』주에잇는『웨슬레얀』대학에 입학하야 우수한 성적으로그곳을 졸업하고다시『쏘스톤』대학 종교철학과(宗敎哲學科)에입학하야 금년六월에 그학교를마치고 학사(學士)의 명예를바덧다 그는 원래종교와 음악에만흔흥미를 가젓스며 글쓰는재간도만타한다 선생과 동모들사이에고임을바덧고 전미주학계(學界)를 통하야각방면에수재들만선택하야모히고모힘에참예하엿다한다 긔자는경성역에서그를마저그와 함께리화학당으로드러갓다 여러날동안 머나먼길에 휘달려왓스되오히려조곰도피곤한빗이업시 얼골에깃거운우슴을띄우며

조선을떠난지불과사년에변한것이 매우만흔것갓습니다 역에나리면서 첫재로눈에 띄이는것은『폴렛트홈』에나와주신 여러친구들의 치마가 짤버지고 저고리가 길어진것이올시다그리고 전보다 우리조선남녀들의 거름거리가 퍽활발하게보임니다 행복스러운 나라에서 행복스러운 생활을하는 그네들의 안온한태도에 비교하면 얼마큼 우리조선사람들은분투하는빗이 보임니다 저는 미주에잇는동안 고국의 형편을아지못하야 매우궁금히 생각하엿습니다 친구의 편지나 신문지상으로 '며칠' 소식은 들엇다 할지라도 얼마나그리웁고 궁금하엿는지요하관(下關)에나려서 련락선을 기다리는동안 얼는일본 신문한장을이펴보앗습니다『조선의수재』라는데동몽을보고 엇더케놀내엿는지요 그러나 생명에그다지큰 관계가업는것은 다행히 생각하는바이며 경부선렬차중에서 차창으로 여기저기 휘둘러 보앗습니다 그리고사상제에 얼마나변천이 만흘것도추측하여 보앗습니다 저는 어서 밧비그동안 조선의사정이엇더한것을여러분의되돗고십흔동시에내가아는범위안에나의힘이미치는정도까지는여러분과 힘을 아울녀열심으로일하고저함니다 추외부터는 아마리화학당에취직할듯합니다 북경에게신부모님이나모셔오고 거처할곳이 안정되면변변치못하나마미국녀자들의사업과 조선농포들의 소식을글로나말로나전하며드리고저합니다

하고말하더라

◇사진설명◇ 원편 윤활란양 바른편 김활란양

산과바다와눈 (二)

눈이약한이는산으로가라 바다바람은눈에해롭다

해안(海岸)디방은세계가일반으로 전염병이만히 유행합니다요양(療養)하기위하야전디(轉地)한결핵환자가만히잇슴으로대개는해안의 공긔가산보다 불결한것이올시다 그리고 바다바람은 염분을머음은고로그자극이강하야 혈막염(血膜炎)을 니르키기쉬웁다함은 이왕도 말하엿거니와 그로말미아마『도라홈』에 걸리는자가만히 잇스니 어부(漁夫)들이 거위다『도라홈』이잇는것도 이원인이라하겟습니다 해변피서디에 류숙하려는 사람들은 자긔의 잇슬방을잘소독하고 위생에면밀한주의를하야 먼저거하든자의 결핵균『도라홈』균이전염치못하도록하여야할것입니다 친구와 음식만들긔구가튼것은새로히사거나자긔집에서가지고가는것이 조흐며 자외광선(紫外光線)이 강하야 외계의반사가심한해변에서는산으로피서하는사람들과 가티 광선을피하는안경을쓰는것이제일필요합니다 해수욕을한후에는 찬물에서 즌눈을 많은 물로깨끗히씻칠것이올시다산눈이잇는사람은해안의 자극성이강한 공긔를쏘이면 반드시그병이재발하는터이니그에게는 바다보다산으로 가는것이조습니다 산눈은 선병질(腺病質)이잇는아이와녀자들에게 만히생기나니만약장성한남자가 눈에삼이스면그는폐에고장이잇는것으로 의심할수밧게 업습니다

——(계속)——

어린이세상

九、장마에

장마、장마 하여도 이번장마가티 무서운 장마는 업섯습니다。 한강렬교가 문허지고 강물이 넘쳐서 집과 사람이 수업시 물에떠나려가고 간신히 물속에서 긔어나온사람도 먹고 입을것이업서서 행길거리에서 벌벌떨고잇는사람이 여러천명되엿슴니다。

늙은할머니는 길에누어서비를마즈면서알코、일곱살 여덜살의 나어린어린이들은벌거버슨몸으로 비를마즈면서생쌀을씹어먹는이가만히 잇섯습니다。

만일 그대로 이틀사흘만지나면 그만흔사람이 모다굶어죽고병들어죽을 것입니다。 조선사람들의 마음은 설엇습니다。 모든사람이 발을것고나서서 불상한 사람들을구원하기시작하엿습니다。 그중에도 서울 각처소년회 소년군의어린이들이 개천이넘어서 돌다리를 노코 다닐수업는곳에 물속에서 긔어나오는이의아가를어다주느라고원종일몸이 피곤한것도 이저버리고 족그만주머니를 터러 모으고 또 어더모아서 밥을짓고 떡을사가지고밤이 깁도록 불상한이들을 구원하기에 잇는힘을다바치여 일한것은 모든사람의마음에 뜨거운 인정이 물어오르게 하엿습니다。 자라가는 조선의어린이들은 모다 이러케 인정만코 씩씩한사람이것을 누구던지 깃버 합니다。

전주녀자청년의 바사회성황

전주녀자 청년회에서는 동회의 경비보충을 목뎍으로 바사회를 개최코저 한다함은 이미보도하엿거니와 바사회에 출품될물건 전부가 동회회원의 피와땀의결뎡인것과 전주에잇서서는 일직이보지못하던 일인만큼 일반의 인긔는 비상히놉핫던바 동회간부제씨의 노력으로 만반준비가 완성되여 지난이십륙칠 량일간 전주청년회관 내에서 예정과가터개최되엿는데 그날이 어서 오기를가두르든 일반남녀 인사는 근백도의 뜨거운더위도 불고하고아츰부터 물미드시 모혀드러 공전의 대성황을 이루웟는데출품물자테가 화려하고도 실용뎍이며 가격이파격뎍으로 뎌렴한것은 경탄치아니한사람이 업섯스며 한번드러온사람은 빈손으로는 가지아니하고 손수건하나라도 사가게되여 데이일에는예뎡보다 일직이물건을팔고 예상이상의 성적으로써 웃음을막엇다더라(전주)

◇……조선극장의 목자 우대권은 란외에……◇

落花 (락화)

봄바람 번역

一五〇

『그것은정말로 고마우나』

『네그런아니라 면하가직구청소마에게 친하게구는 것이라든지 청소마와친밀한 엇던부인을 주목하는것이라든지 백수의손을거처서 석란집 부부로하여곰그뒤를 밟게하든것 이라든지 정탐장비호가 월급은 경찰에서 바드며 속으로는 선생님에게가닭한 것이라든지 죄다알고잇섯지만』

『그러치만 아모에게도 말하지안코 잇섯네그려』

『네 아모에게도 알리지안엇습니다 다른사람은엇잿던 청소마에게는 가만히주의를 식혀줄가하엿스나 그것도그만두고 잇섯습니다』

로선생은 부장의 취한태도에 적말로 감사한 생각이나서

『아 자네가티 미동직한사람은세상에 업네』

『아니올시다 저는선생님의슯흠을생각하고 그런말이라도 하시는것이 차라리마음이 가란커서 그런는동안에는 슯흠도덜하게되리라고 생각하엿슴넨 임니다 그러나 지금당하여서는 모든것이다 허사이닛가 실로안되엇슴니다』하고 부장이 아말로락담하는모양이엿다

그러나 로선생은 조곰도락담하지안흐며『아니 결코허사가될리업네 나는그김숙자를 죽인것이 결코준길이가아니오 청소마라는 그증거를잡을수가잇스며 또무슨까닭으로 청소마가 그미인을죽엿는지 그곡절을 설명할수가잇네 그래서그것을 들어달라고 이러케온것일세』하고열심으로말하엿다

그러나부장은 조곰도 쓰을리지안엇다 그는다만 선생의실중을생각하야 다만의긔로라도 들어보아야하겟다는듯이

『네그럿슴닛가 어듸들어보지오』하엿다

로선생은 자긔가열중된 까닭으로 부장의랭랭한태도도 헤아리지못하고

『자네에게 이야기를하는것이닛가 다만요점만말하야도 알겟지 첫재로청소마는 엇던유산사건으로 그상속인을찻고잇지 안은가?』

『네네 한대좌의유산사건이지오그일은우리들경찰관에게는아조내노흔비밀이오 청소마 자신도 그것을숨기지안읍넨 아니라경우에의하야는 우리의 조력을빌어야겟다 고하며 일전에 저를맛낫슬때에는 겨우 단서를어덧다고 하엿습니다 그러닛가조곰도부정한일 갓지는안습니다』

『이야기를듯소 그상속인이라는것은 권상욱이라는자인데 그가청소마의 악행의중심일세 청소마가 요새와서 겨우알은것이아니라 실상은작년부터 벌서수중에 너코잇는것일세』

『그런데요?』

『그런데그권상욱이란것은 한대좌로부터 사머나되는 원손이닛가 이사람에게상속을 식히라면 위선그보다도 혈통이갓가운사람을 죽이지안흐면 안될것아닌가』

『올여 그런데그밧게 혈통이갓가운사람이 잇나요?』

『잇다뿐인가 데일갓가운것은 대좌의 넷재동생이나흔 딸인데 이것이 대좌로부터 이대일세그럼으로 청소마는 위선이녀자부터 죽이엿네』

『네? 엇잿서요?』

『금년일월십삼일날밤 아라배거리 자긔집에서 살해를당한그미인김숙자가족 한대좌의 데일갓가운 혈속일세』

부장도이말에는 좀놀나며

『에? 그미인이한대좌의상속인이엇습닛가?』

『물론이지 이에대하야는나든지청소마든지 흥미한계도를 가지고잇스닛가 조곰도 의심할여디가업는것일세 그런데 김숙자의 다음되는것은 준길이와약혼을한 박련자이고 또그다음은리금주라하는소녀일세』

『하아 금주라하는것은련도여부의딸로서 일전에행방을 몰으게된것이올시다그려』

『그러치그래그러고 또그다음이청소마의동류 권상욱이란 자이닛가 권가에게 상속을식히라면 또련자와 금주를죽이지안흐면안되겟지』

『그러켓지오』

『그럼으로청소마는요전에 련자를채가랴하다가한번실패하엿스나 그대신으로즉시 금주를채가고그적게밤에는또련자도채간것일세』

『하아 련자도채 갓슴닛가?』

『채가기만하엿슬뿐아니라 사세그니뎌거장쉬편 이부장에 잇는 물방아 집으로 살고가서 금주와 가티 막죽이라고하는것을 이백수가겨우 구원하여왓네이에대하야는 일일히 확실한증거가 잇스며 또는그물방아집이웃에 지금말한 권상욱이 가잇고 거긔서 좀더떠러진 섹그니라 하는데에 청소마의 별장이잇네 자아 이만하면내가청소마의유죄한 증거를 가지고잇는것을알겟지?』

말을 마치고로선생은 부장의얼굴을뚝뚝히바라보앗다

멍텅구리 자작자급 (43)

옥매문답

(一) 옥매의위로에 흥이도도하야
(二) 지각이덜낫다고 훈계를한후
(三) 한업시 치살리는 고흔말시에
(四) 놀린다고하면서 도여전이히히

◇天氣豫報 曇小雨
◇溫度 三十日 正午 八四、二〇
◇比較 廿九日 最高 八六、二〇
◇日出 前五時三五 晝間 一四時〇九
◇日入 後七時四四 夜間 九時五一

社告

今般本支局에서左와如히局員을任用하얏사오니愛讀諸位는如此照亮하시옵소서

記者 鄭寅綺
顧問 洪性佑

朝鮮日報高陽東部支局白

今般本社高陽東部支局位置를上往十里七六二番地
電本局一七一九番
로移轉하얏사오니愛讀諸位는如此照亮하시압

朝鮮日報社白

심부녀뎡아니라 … 지하다 / …준비위원중의일인인김종영(金鍾顯)씨를불러서 『수해 / 다시교섭 할것과 이십팔일밤과 … 인허를할것을 결뎡하고 권리산 / 는찬성하나 절대로금지하겟다 … 하야 장시간교섭도 아모효력을 / 경남통영(統營)에서도각단테가 … 서각디방수해구제회조 … 아마지아니한다더라(통영) / 서는 정찰당국의태로에 분개하

オリザニン
오리사닌
脚氣新藥 (鈴木博士發見 帝國學士院受賞)
뷔다민B의始祖·本邦學界의標準品
適應症
(1) 一般脚氣及乳兒脚氣
(2) 人工榮養特히煉乳又는穀粉哺乳兒의榮養障碍諸症
(3) 乳兒의母乳乃至所謂人乳中毒症
(4) 腸窒扶斯其他重病經過中에生起는脚氣樣症狀並榮養障碍及其浮腫症狀…(實驗報告抄錄集을進呈함)
注射用溶液·粉末·錠劑·越幾斯及液劑의各種이有함
東京日本橋室町 三共株式會社
出張所 大阪市東區淡路町堺筋·臺北市表町一丁目

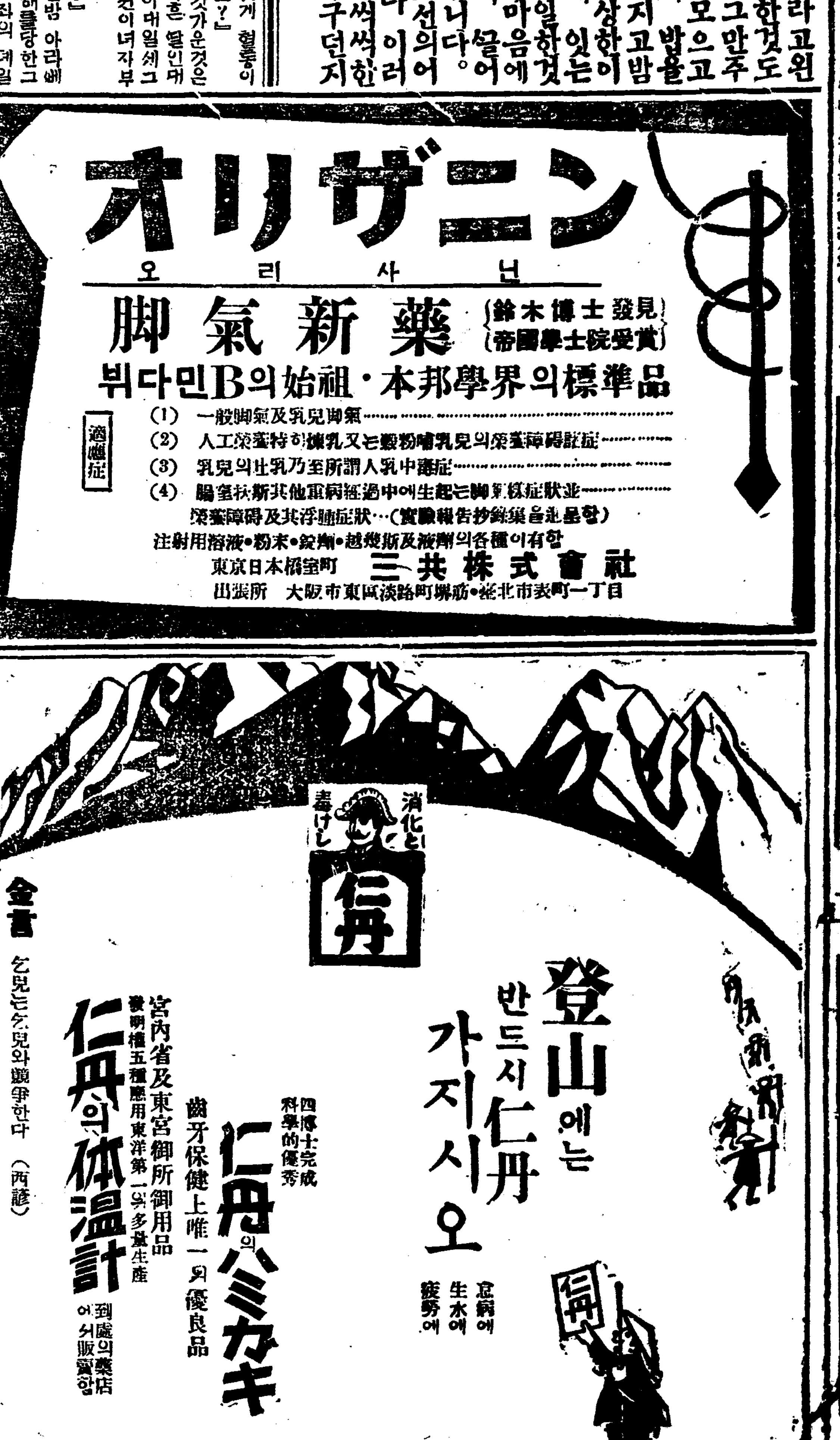

關東州特惠關稅의 施行品目及稅率

關東州生産에係한物品의輸入稅免除에關한法律은第五十回帝國議會를通過하야來年六月十八日法律第五十一號로써裁可公布되엿스나日本에서는旣히其實施를見하게되엿는데今回左法律을朝鮮、臺灣、樺太及南洋群島에施行하는勅令이來月二十八日에公布되야卽日實施키로되엿는데前記法律에依한輸入稅免除의特惠에浴할物品、關東州生産에係한事를要하고又其輸入稅의免除를受함에는

稅關에 輸入申告書를提出할際에申告書에當該物品의産出地又는製造地를管轄하는關東州民政署長又는民政支署長의證明한原産地證明書를添付치아니하면안될것인데其原産地證明書의有效期間은其發給의日로부터六十日間임으로右期間中에輸入手續을爲할事에注意할이必要한바萬一右期間을經過한時는其證明書는直히此를發給官署에返納치아니치못할것이오

特惠品 의品目과其免除될稅率은別紙와如한데關東州生産品特惠關稅法律에布의理由는租借地生産品의一部에對하야關稅法律의朝鮮에及할影響에就하야觀察하면大正十三年中에關東州에서朝鮮에輸入된特惠品과同種의物品의輸入額은僅히二六、八九三圓이요其主要品은甘草越幾斯의三、一七八圓耐火煉瓦의二三、五五三圓을算할뿐이不過한狀態임으로朝鮮에는格別한

影響이 無하다認함과同時에關東州以外의中國其他地方에서輸入되는特惠品과同種物品의輸入額은中國産品으로三三一、三三九圓其他諸外國産品이一、九六三、八七三圓日本産品이三、七〇一、五八四圓合計五、九九六、七九六圓에達함으로特惠關稅法律의效果로將來關東州內에當該産業의興隆을促할수도잇고同地에서朝鮮에輸入되는物品은相當增加될것고就中毛織物工業硝子工業등이發達될것이라認한다

▲特惠品目及稅率 (括弧課稅表)

品目	免除될稅率
生糸	每百斤四〇、〇〇圓
綿羊革及山羊皮(塗한者는除함)(모로레사)	每百斤六九、〇〇
(其他	每百斤二四、〇〇)
甘草越幾斯	從價一割
阿膠	每百斤二、八〇
제리진	每百斤一〇、二〇
부동	從價三割五分
晒達灰	每百斤〇、三五
硫酸晒達	(精製)從價一五 (其他)每百斤〇、四〇
나푸타린	每百斤一、五割
硫酸마구네슘及코-타分餾物	從價二割
코-타를主要料로한消毒劑	從價二割
苧麻絲及苧麻線	同三割
黃麻絲及黃麻線	同三割
毛織絲	每百斤二七、一〇
毛綿織絲	每百斤一二、〇〇乃至二三、〇〇
野蠶眞綿	同九、九〇〇乃至一二、九〇
野蠶紡績絹織物	從價三割 同三〇、〇〇
野蠶絹絲	同三割
苧麻羅	每百斤六、〇〇
黃麻布(關東州生産에係한黃麻絲를原料로한것)	從價二割
天鵞絨 毛織物(푸랏슈其他의파일織物以外의毛織物及關東州의生産에係한毛織絲又는毛綿織絲를原料로한것)	每百斤二二、五〇乃至七〇、〇〇
袖布(關東州生産에係한布帛及袖書原料로한것又毛綿의부란겟트(關東州生産品))	每百斤三〇、四〇
포트란세멘트	每百斤 〇、三〇
耐火煉瓦	同〇、四五
耐火性粘土製品	三、〇〇從價二割
硝子塊	從價一割
硝子粉	同一割
硝子板	每百平方米突一、一八〇乃至 從價二割

用途別 銀行貸出

京城商業會議所調査=六月末現在의京城各銀行貸出金은口數一萬六千七百八十三口、金額一千四百六萬七百九十三圓으로貸出金用途는如左하더라(單位圓)

用途別	口數	金額
農業資金	四〇五	一四〇、〇七
工業資金	二九八	四、二五九、〇〇七
商業資金	三、六二五	四五、六〇三、八二三
其他	三、四四七	四九、三三四、九〇六
合計	一六、七八三	一四、〇六〇、七九三

尙히此를貸付種類別로示하면如左

年賦貸付	一、三三三	四四	三一六、七三四
貸付金	七、一〇四	六〇、四〇四	三〇四
當座貸越	三六八	三、八九七、三一九	
諸手形割引	六、九九八	六、五四三、五三六	

鮮銀、臺銀 整理內容 無配繼續乎

(東京電) 鮮銀臺銀整理에關한政府案은旣히兩銀行首腦者에게內示되얏는바이나兩行은重役會에서協議中인데政府案의內容은嚴秘에附하나大體如左하리라고信하겟더라

一、臺銀鮮銀兩行共히積立金全部를欠損額補資金으로할事

二、十三年末現在臺銀積立金은一千三百七十八萬圓鮮銀은一千百四十二萬圓으로兩行共히今期는無配當으로함

三、無配當은今期에上차야當分續

四、預金部貸金中兩行整理資金五千萬圓(現利子五分)은共通으로利子를輕減할事를援助는必히三步를附執치안코二分外지引下하기로하야鮮銀에對한預金部融通中九百萬圓은利子를減、利拂猶豫를함

五、鮮銀에對한日銀의固定融通千五百萬圓은預金部整理資金並利子를低下함

六、日銀으로부터鮮銀에對한公給은在來보다最高限度로引上하고更히利子를低下함

七、鮮銀限外發行稅를五分에引上함

八、兩行整理期限을十年以內로함

最後에兩行의減資有無가問題인데整理方法으로左의二案이有하더라

一은相當히減資하야欠損을補塡하야實力의回復을容易케할것과

一은減資를行치안코長期에亘하야利益으로써欠損을補함從하야配當恢復에多數한時日을要하는것의其何者를選할는지아즉決定치못한貌樣인데無配當은今期來期도連續될것이오速히五分乃至四分의配當을回復케할計劃이라는데其實現이遲速은減資有無에因果關係를有할것은勿論이겟더라

고무業者大會 八月三日大阪에서

過般來고무市勢가英國의生産制限으로因하야暴騰되얏슴으로고무를原料로하는『타이야』並『쪼무』製造會社에서는大打擊을受케되야大阪神戶의同業者는現在市價의六割方騰貴하기까지操短하기로되얏든바此運動을一層有效케하기爲하야八月三日大阪中央公會堂에서全國同業者總會를開하기로決하얏다더라

制限撤廢하야도 米價急騰은萬無

旣報와如히二十八日限府內白米小賣價制限과軍用米特別拂下를廢止하얏는데其後關係에就하야總督府當局은如左히發表하얏더라

總督府에서는水害應急策의一로軍用白米의特賣를開始함과同時에白米小賣業者의販賣하는白米價格을特等一升四十九錢一等四十八錢以內로써需要者에供給케하야販賣價格에制限을加하얏든바府內의白米供給은이제는憂念을不要할豫想이確立하얏슴으로二十八日限

軍用米 의特賣는廢止하고一面小賣價格에制限도撤廢케되얏다그런데此際에或은白米小賣價格騰貴의虞가有하다하야總督府는穀物商代表者를招致하고今後의府內米價에就하야打合한結果府內의白米小賣價는當分內一等白米四十九錢以內로하야今後多少白米市勢의昇騰을見할지라도府內에서는當分間一等一升五十錢을超케아니할事를協議하야食料白米値價의急激한暴騰을見함과如한事는無할것이라

京氷拂込徵收

京城天然氷株式會社는朝鮮天然氷會社로부터共同販賣契約破棄通告에接하고此對抗策을講키爲하야大株主會를開催하얏든바에依하면重役九名中解散을主唱하든重役三人은辭職을表明하얏슴으로今後同社의方針은殘餘重役에依하야決定할터로來總會에上程할整理案大體는如左하더라

一、一萬株(百二十二名)五十萬圓에四分의一拂込을二十萬圓에減資할事

一、一株七圓五十錢의拂込을徵收할事

一、總會의結果四千株에未滿하는境遇에는殘留重役이引受할事

爲替受拂高

六月中京城諸銀行爲替受拂高는如左하더라

▲受入

	口數	金額單位圓
朝鮮內	八、三三三	一四、一三三、四一八
日本	七、一三六	一四、八三七、九五四
滿洲及浦鹽	[illegible]	二、七三三、五一六
外國	[illegible]	一四三、〇三三
計	[illegible]	三一、八三五、九六〇

▲拂出

	口數	金額單位圓
朝鮮內	一四、一四〇	一七、一六一、八九八
日本	二、六九九	一三、一九三、〇四〇
滿洲及浦鹽	六四一	六、四一五、三五
外國	一五三	七六七
計	[illegible]	[illegible]

差引口數는拂出一千二百六十二口增加오金額은受入百七十七萬二千七百三十四圓을增加하얏더라

移出牛 檢疫所新設 仁川이最有利

總督府는大正十四年度의新規事業으로仁川、釜山、元山、鎭南浦、城津五個所에移出牛檢疫所를設置하기로되얏는데經費는國庫支辦에依하야十月一日부터實施하기로되얏는데右五個所中仁川은檢疫所設立地로指定된以來此設置場所銓衡中이든바叢島買收에着手하야大體締結되얏슴으로買收되는대로直히工事에着手하야施行期外지竣工할터인데

設計內容 을聞하면叢島로부터築港外지海中에道路를作하야此道路와築港의距離를極히短縮하야檢牛船積에可及的便利를與할터이라는데此를經濟的方面으로보면他四個所는艀에依하야積込치안코되나此에反하야仁川은岸壁에서直히船積이可能함으로他四個所에比하야一頭에積込賃六十錢의節約을生하야自然

移出牛는 仁川에集中케될터이라는바卽昨年度各港別移出牛頭數는

△仁川七、七六二△釜山三九、六七四△元山六、一五三△鎭南浦三、〇二二△城津一、四〇二△其他一、一三七

로仁川은設備가完備되는대로本年度後는昨年同樣의移出을見한다할지라도旣히四千六百餘圓만은他諸港에比하야優越한處地에在한것임으로以上의事實은十月一日檢疫法實施後의際에當然히價가될것이나要컨대自然의地形을利用하는것이適宜할것이라하겟더라

缺乏物資供給과 滯貨運輸送對策

廿九日鐵道局發表

今回不通으로因하야貨物의遮斷된貨車數는京釜線北行一〇七輛京義線南行九一輛計一九八輛(內京元線東豆川全谷間不通個所經由하는것京釜線一輛京義線一一五輛京城四輛計三〇輛도包含)外에龍山에서去二十八日龍山、鷺梁津間不通個所가開通함에京元線行을除하고

極力繼送 에務力하야兩三日中에는大體로輸送이完了될터이나龍山에서水災에罹한機關車가約二十六輛이잇고龍山、鷺梁津間의築堤地盤이軟弱하기때문에當分大型機關車의運轉은困難하야小型機關車를使用하는故로牽引力이大히減少되어서此를補充하기爲하야마츰學生은暑中休暇中이요其他旅客도目下減少한時節인故로京仁間은爲先一個列車를減하야貨物에充當하야貨物의輸送을緩和하는中인데一般에對하야生活必需品의

優先輸送 에盡力하는外에仁川方面에잇는貨物의注入에依하야此를緩和하라고二十八日外國米三六〇噸白米一〇〇噸食鹽三〇噸新聞印刷用紙八〇噸生活必需品(味噌醬油野菜等)을合하야一八〇噸計七三〇噸을急遽輸送하엿다

尙히二十九日부터生活必需品特히米穀野菜類에全力을傾注하야京城에잇는物資의緩和에努力하는中이다

又特히急을要하는것이잇스면狀況에應하야臨機의處置를講하야遺憾이업기를期하라고各方面에其聯絡을取하는中이나京元線全谷東豆川間漢灘江의

不通箇所 는開通은時間을要하겟는故로爲先貨物에對하야는三十日부터漢灘江을牛車及擔軍으로써輕力으로부터聯絡輸送을開始하기로하엿다(旅客及小手荷物은現에徒步聯絡을하는中임은旣報와如하다)그런대此의料金으로는旣定賃金此外에實費로小口扱은百斤에對하야三五錢車扱은十一圓을受한다

四五日中에漢灘江에假橋를架할터인데其時에는更히此의料金을低下할豫定이다

各地繭市勢

▲慶北大邱廿八日發=七月廿七日夏繭出廻卄貫品質不良五錢見當

▲咸北吉州廿五日=七月廿五日白繭交雜種乾繭一石에最高九十四圓最低六十三圓、買繭、七十五圓總引數量十四石

▲平南孟山交雜種乾繭一石에最高百圓最低六十、買繭八十圓總取引數量五十石

水災義捐金

조선수해리재구제회에온것

一金八圓 坂田朋一 一金七圓式 九毛사다 河合達夫 一金六圓式 井手孫四郞 笠松信一 佐佐木文 吉田貞吉 一金五圓式 中田구니 梅林松太郞 田畠사다 重富우 子노 關根定平 田中미쓰 竹田五郞 野田幸太郞 森本興四郞 今浦소노 中路要太郞 小畑又吉 村田平槌 佐佐木庄太郞 片桐虎吉 北判三 三木喜三太 桑原徹次郞 森俊 關根 市平 上野데루 野口吉三郞 杉山마쓰요 宮本사다 植田仙平 大谷孫四郞 南里아사 秋山福次郞 齋藤良太 村橋貞次郞 金四圓式 永松지모 山崎시게 德重兵기 金三圓五十錢 太田信七郞 三圓式 東俱樂部 小山忠 高野悦治 金二圓式 北島政雄 內田館藏 竹本모도 高月榮八 松本眞一 森本仙治 安部修三 安川이에 松浦하나 小林七藏 前防각구에 飯室飯吉 野本梅次郞 赤松미네 佐田佐吉 水本富三 山本男吉 德永卯太郞 安本遠一 中村金之丞 瀨本긴 金一圓式 西坂末吉 森田기요 植松寬藏 藤田末五郞 野村元次郞 佐藤佐太郞 廣瀨眞覺 馬場砂雄 杉村由太郞 木村幹太郞 山本스스 渡邊다마 金德龍 竹內五郞 笛吹金助 倉田누이 扶海堂 井上三十郞 荒木峰雄 江副甚作 川野謙藏 磯野順作 江川徹 山田미나 朴聖晉 金五十錢式 林丈太郞 吉久기요 志水가오 大畑顯久 熊本아이 折月候 金一圓 奈良縣高田町小林繁藏

(西小門町) 一金三百圓 大阪藤澤友吉 一金五十圓式 京城藤澤支店 田中丸治平 金十圓式 松浦齊生 淸水豊治 堀田遊良 一金五圓式 金杉淸次郞 遠藤秋治吉 久松彦四郞 篠崎勝四郞 一金三圓式 岩元雄之進 三浦有彝 一金二圓式 高須賀宙吉 國政剛太郞 堀江善次 北村憲助 山內商店 栗原要太 重並商店 御廚健次郞 金一圓式 黑川스에 眞野泰一郞 田中 三好商店 하리마屋 明本 富下淸七 淸水岩男 木村重五郞 淸水兼造 木村盈三 村上卯太郞 川副次衞 後藤鐸三 金一千圓金光教管長 金二百圓東京日鮮企業株式會社

計金四千百八十八圓十八錢也

前日外지計金八萬一千百五十三圓二十錢也

累計金八萬五千三百四十一圓三十八錢也

三十圓式 田村欽次郞 帝國公債朝鮮支部 金二十圓式 中込仁造 銀松亭 上田淸 金十五圓 鈴木百松 金十圓式 宮川傳吉 二神茂一 戶村茂 福原支店 雨谷熙 喜多完一 谷川完吾 東亞出版印刷 木村愛吉 市來榮之助 北川電氣會社 首藤支店 村上一二 西山小太郞 大川製材所 古市三藏 金八圓式 渡邊熙造 安佐吉 藤田長太郞 金五圓式 청거미신會社 金僧台의朝鮮監督部 桑田榮作 坂基弘 竹居宇入 堀內德次郞 岡部新太郞 宮崎照造 岸登吉 小河原吉平 松本喜太郞 日本國本淺之助 野田鐵造 鬼塚久三郞 宮崎太郞 原橋樹 三浦文六 中西九一郞 加藤商會 金四圓 有井淸一 金三圓式 森田和夫 野口佐男 河村眞二 別役隆茂 上山一枝 前田眞吉 竹崎保雄 赤星佐志知 尾中熊一 德岡要德 永嶋兵衞 田中吉太郞 村木甚一 那須元太郞 森垣良次郞 柳澤松治 吉田新吾 日野勇次 中込富造 濱田虎熊 野村利八 淸水卯一 堀內竹十郞 金二圓式 福海軒 森永太 正垣由雄 梶原仁太郞 天野彌吉 奥田前早 吉永德七 淵上美登見 西堀虎次郞 小田明治 平田우기 每熊德 右衞門 鷲野惣一 精華公司支店 大野一司 橋本기미 森書店 山地寫吉 服部三郞 金一圓式 牟治成 永島紙店 金龍植 佐藤嶺三郞 水上太助 中田數甫 大畑末吉 久保田角太郞 谷垣刀造 小林正一 吉田利平 蘇玉夫 北原하나고 堀新太郞 山本重人 山崎丑之丞 長島壯太郞 中川勝治 野澤保二郞 大森長太郞 大塚요스 伊藤佐馬吉 山內己一 黑吉基樹 毛利光藏 比志島義男 大庭伊大郞 高坂一惠 田島要次 山本三平 宮嶋子마 中村三郞 倂坂儀三 山根敬一 三輪利三郞 川口市之助 兼成與四郞 太田吉太郞 金五十錢式 杉谷사노 西村히사 河鎭政 李召史 鄭希朝 坂本貢 平野福松 井本喜志 吉田隼人 吉岡惣太 庄垣內孫太郞 久保村和吉 志賀輝男 蒲地良助 大하마 高木지마 柵橋芳太郞 中村友吉 中村도메 森本政太郞 北村鐵工所 藤田勘治 筒井勇三 鈴木센 金八十錢 田中藤吉外一人

金二百圓 京城老人稧

金十五圓式 大郞東門町三原文雄 金二十圓式 本鄕卯平 西川芳三郞 金十五圓 今岡熊之助 金十圓式 森忠一郞 中川虎太郞 小野爲一郞 下森業藏 金五圓式 日下部富太郞 中村光輔 菅野勘次郞 金三圓式 姬野金次郞 磯田三成 金二圓式 橫山 岡部敏 大日方照夫 渡邊力松 淺野喜一郞 金一圓五十錢 淺野善彌 金一圓式 三宅爲吉 國方茂樹 荻原忠男 河野正確 治茂平 永尾其人 石原孝 星野生治 三好敬管 野草雄 沖村幸作 井上鯉二 山野貢 川相伊島 寅松 本田吉太郞 金子充三 木河村敏夫 佐藤朝次郞 中石作米市 太田蔚 國吉八重藏 中原與我部 大泉 中西生軍子마 會郞 水田 金五十錢式 田村一 佐藤德一郞 鳥飼郞 上村시요子 池田吉一 村井茂 杉浦竹松 江口常 植村靜子 穌開 手島幸吉 今村正松 河野彦七 金七十錢 麻生英太郞外二名 金三十三錢 京城興業株式會社 金二十圓 張弘植

(諫洞) 金二十圓 邦松茂 金十圓 邦健老 金五圓式 李用鎭 李圭元 金四圓五十錢 李泳漢 金二圓式 金相根 陳相烈 禹賢燮 金一圓式 婦人一同 洪在驥 沈相順 金常斗 印世煥 蔡奎鎭 金五十錢式 崔南洙 鄭昶云 權相宜 金有圭 李弼夏 張守學 金九十錢 金在諒外五名

金二千圓 金剛山電氣鐵道株式會社 金三百圓 金剛山電氣鐵道株式會社專務取締役岡田竹五郞 金二百圓 同上常務取締役山內伊平 金五百圓 南大門通二丁目第一銀行京城支店員一同 金五十圓 釜山總督食堂岡村正雄 金二圓四十九錢 新義州刑務所上野傳 金一圓七十錢 同野村勝二 金一圓二十七錢 同今野璡 金一圓十錢 同峯藥藏太郞 金一圓十錢 石部武一 金一圓二錢 同古川三郞 金一圓二錢 同濱本賴義 金八十九錢 同柴田健吉 金一圓 同高木旭靜外一名 金百圓 黃金町一丁目帝國生命保險株式會社京城支店 金十一圓二十七錢 步兵七十八聯隊第七中隊 金六十圓四十錢 南大門通一丁目漢城銀行員一同

(黃金町二丁目) 金二百圓式 花園佐吉 坂井純一 金一百圓式 五味安太郞 高居瀧三郞 金五十圓 森平幾松 金三百圓 東洋棉花株式會社京城出張所 金五十圓 東洋棉花株式會社京城出張所店員五名 金五圓 淸水信海 金五圓 北條利平 金十圓 猪子石 信用販賣 關貫組合 金五百圓 島谷德三郞

金五千八百十八圓六十六錢也

前日外지計八萬五千三百四十一圓三十八錢也

累計 九萬一千百六十圓四錢也

(南山町三丁目) 金十五圓 末鋪憲 金十圓 江川文吉 富田吉夫 中原錢臣 藤野富太郞 三田政次郞 興榮無

金七圓 高橋千代吉 金五圓式 推木與五郞 南山本願寺 金三圓式 杉山삭구 中島信太郞 小村 木曾駒藏郞 田中性實 新田本吉 山縣國作 繳田茂登 中川次三郞 藤川勇之助 荒木牛太 平方八十八 金二圓式 中轟芳太郞 總地津ギ代 松本喜十 木村시오 佐佐木來治 大熊幸次郞 大垣丈夫 岩岡忠三 高田喜太郞 東鄕八十吉 長谷川安操 大武納 金一圓式 近藤福二 林有慶 上山正一 樹 菊地猛松 野口榮一郞 國錢力藏 岡瀨喜吉 山田芳雄 山本德藏 丁藤希以 北脇嘉吉 黑川源三郞 山田良藏 山根林之助 永野久平 森英治 吉村林藏 江口도메 佐藤鍛治 重後藤마쓰 西村 佐藤 長谷川基 堤武館 藏泉榮 吉松文七 平山高美 林田幸미子 萩野兼藏 佐藤福次 背木勘次郞 關根正司 福岡作次 吉田芳男 須田登 田中廣吉 坂根鐵藏 並木米三 山崎友一 吉田孝德 笠原錢介 宮崎三二郞 小川新吉 中島喜八郞 松浦 金百圓 有田도라子商會 金十四圓五十錢 忠南天安燒常尚等小學校職員兒童一同 金五百圓 竹添町다이징와石油株式會社 金一百圓 京城湯屋組合 金三百圓 朝鮮郵船株式會社恩田銅吉 金百圓 同石垣孝治 金三百圓 同社員一同

(竹添町二丁目) 金二百五十圓式 小寺忠行 杉山久 金一百圓 柴田今五郞 金五十圓 中村繁作 金三十圓 園眞一 金十五圓式 熊邊豐藏、越智茂次郞、廣田伊三郞 金十圓式 吉池泉、宇野鐵二、龍山精米所 金五圓式 三枝善壽、出雲大社教會所、三澤常次、本間槌次郞、樋口若太郞、三好義助 金三圓式 植松長多、後本梶之助、齊藤廣夫、岩瀨呂一、柾木藤八、金二圓五十錢 鈴木에이 金二圓式 沼崎악가、木塚常三、金華園、伴野源九郞、渡邊恭太郞、伊藤憲郞 宮崎篤實 矢上盛六 下野市三郞 渡邊福藏 尾崎勝太郞 高橋務郞 村上繁藏 桐原重治 原田猪之助 栗木鐵藏 金一圓五十錢式 古賀國雄 岩城準一 岩崎敬雄 田中光一 金一圓式 飯田正雄 廣瀨實 富田信次 前城寺塚麿 遠山淸 草野善熊 前澤英彦 伊藤久 小池源藏 福井德吉 木村忠次 大沼쓰다에 首藤가메子 南隆輔 茂末造 坂元敬 大迫傳助 工藤藤熊 塚本芳太郞 石丸秋太郞 荒木吉太郞 關圓才助 見本彦五郞 德丸五郞右衞門 宮島兵衞 原住文起 越野德藏 草場留次

(水標町) 金五十圓式 吉本寬七 德永商店 金三十圓 內鮮自働車會社 金二十圓 坂洗布所 金十圓式 佐久間辯護士 田村甚助 中川孫作 西原作一郞 一字屋薬店 金五圓式 生田紋藏 山田軍夫 石倉昇 中野材木店 金四圓 佐藤森太郞 金三圓式 小川喜一郞 三浦明三 大石德藏 入江倉吉 渡邊半次郞 金二圓式 三田村和助 齋藤那實 前川武一 熊谷武直 山縣龜祐 田賀佐太郞 海老原秀夫 金星漢 熊野午子 大平元助 川村鈴造 金一圓式 朴昌根 深尾弘一 武富峰 田中義二郞 野口龜吉 須須木四郞 五島牛凡 金五百圓 小林藤右衞門 金六十八圓五十錢 天理教忠南宣教所 金五十圓 京城中學校職員一同 金五十圓 同校友會 金三百圓 東京建物株式會社京城支店 金十圓 京畿道長淵郡津南面事務所職員一同 金五十圓 朝鮮總督府觀測所員一同 金五十圓 日本當道音樂會福岡支部支部長 副支部長 金五圓 大橋氏造 金二十圓 眞砂町商業 四圓 譚廷琨 金五十圓 善隣商業學校職員一同 金六百三十圓五十錢(朝鮮日報經由) 觀水洞有志 金五圓三十錢 富山市豐川町關信太郞

計四千五百五十圓三十錢

前日外지計九萬一千一百六十圓四錢

累計九萬五千七百十四圓七十錢